

SPRACH ROHR



EVANGELISCH - LUTHERISCHE
BETHLEHEMGEMEINDE MEPPEN

Der...besondere



.....Gottesdienst.....



Konfirmation 2024

**Einführung des neuen Kirchenvorstands
und Verabschiedung der ausscheidenden Mitglieder
am 16. Juni 2024 um 10.00 Uhr
in der Bethlehemkirche (s. Gottesdienstplan)**





Liebe Gemeinde

Früchte der Saison

Ein Obstsalat im Sommer ist erfrischend und lecker. Erd- und Johannisbeeren gehören hinein, vielleicht auch Kirschen und der erste Pfirsich. Äpfel und Bananen sind bei uns ganzjährig zu kaufen. Ein paar Walnüsse dazu, fertig ist die köstliche Erfrischung. Du möchtest noch ein Sahnehäubchen darauf oder eine Kugel Eis dazu? Da sage ich nicht nein!

Um Früchte geht es auch im Neuen Testament: nicht um Früchte, die wir kaufen oder zubereiten, sondern um Früchte, die wir bringen. Jesus vergleicht seine Jünger mit Reben, die am Weinstock wachsen und viel Frucht bringen. (Joh 15,5) Und der Apostel Paulus ermutigt die Christinnen und Christen in Korinth zu spenden und schreibt: Gott selbst wird wachsen lassen „die Früchte eurer Gerechtigkeit“. (2. Kor 9,10) Beide, Jesus und Paulus meinen mit der Frucht den Erfolg. Beide wollen, dass diejenigen Menschen Erfolg haben, die ihre Worte hören oder lesen. Beide binden den Erfolg aber nicht an das, was du erwirbst oder erreichst, sondern an den Glauben. Im Glauben wirst du gerecht und bringst, in aller Selbstverständlichkeit, als eine gute Rebe oder ein guter Baum gute Früchte hervor. Der die Früchte wachsen lässt: ist Gott.

Wie wäre es, wenn wir uns nicht andauernd selbst rechtfertigten mit dem Hinweis auf das, was wir erreicht und geschafft haben? Es reicht, wenn Du und ich uns im Vertrauen auf Gottes Segen freuen können über das, was Gott wachsen lässt als selbstverständlichen Ertrag unseres Glaubens. Dann werden wir nicht nachlassen in unserer Anstrengung, sinnerfüllt zu leben und zu handeln. Dann bleibt aber auch die Zeit, einen leckeren Obstsalat zuzubereiten und ihn mit Freundinnen und Freunden oder mit der Familie gemeinsam zu genießen. Ich ergänze ein weiteres Bibelwort: Die Frucht des Lichts ist lauter Güte und Gerechtigkeit und Wahrheit. (Eph 5,9) Die Saison dafür ist immer, alle Zeit ist Gottes Zeit!

Freundlich grüßt und wünscht segensreiche sommerliche Tage

Armin Kroschski, P.

Inhalt:	Seite	Inhalt:	Seite
Geistliches Wort	2	Konfirmationsjubiläum	10
Termine und Gruppen	3	Lutherbücherei	11
Gottesdienstplan	4+5	Bethlehemstiftung	12
Kinder- und Jugendseiten	6+7	Freud- und Leid + Unser Dank	13
Grußworte von Pastor Heldt und Prädikant Kroschski	8	Geburtstage	14
Der neue Kirchenvorstand	9	Adressen und Telefonnummern	15
		Bilder aus dem Gemeindeleben	16

Termine und Gruppen der Bethlehemgemeinde

Termine und Gruppen in der Bethlehemgemeinde

Basargruppe: jeweils am 2. Mittwoch im Monat: 12.06., 10.07., 14.08.
(Infos: Brigitte Becker, Tel.: 05931-12357)

Bibelkreis: 1x monatlich mittwochs 19.00 Uhr bis 20.30 Uhr: 19.06.
(Ansprechpartner: Pastor Heldt; Tel. 05931 4966177)

Kirchenvorstandssitzungen: 1x monatlich donnerstags um 19.30 Uhr

Konfirmandenunterricht: dienstags von 16.45 Uhr bis 18.45 Uhr im Gemeindehaus
VorkonfirmandInnen: 04.06., 18.06., 02.07., 03.09., 17.09.

Männer machen mit: 14-tägig dienstags um 19.00 Uhr
11.06., 25.06., 09.07., 23.07., 06.08., 20.08., 03.09.
(Infos: Günter Rieken, Tel.: 05931-17594)

Ökumenische Vesper: jeweils am 1. Dienstag im Monat um 19.15 Uhr
Di. 04.06. Bethlehemkirche
Di. 03.09. St.- Maria-zum-Frieden

Ev. Posaunenchor Meppen

Jeden Freitag von 18.30 bis 20.30 Uhr im Gemeindehaus der Gustav-Adolf-Gemeinde
(Ansprechpartner: Johannes Drenger, Tel.:05931/ 89 5 34

Singkreis für „Kleine“:

jeden Donnerstag
im Pfarrgarten/ Gemeindehaus
„Singzwerge“ +
Sing- und Spielkreis
16.00 Uhr bis 17.00 Uhr
(Infos und Leitung: Linda Wagner, Tel: 0160- 556 41 76)



Seniorenfrühstück im Albert-Schweitzer-Haus:

jeweils am 2. Mittwoch im Monat um 10.00 Uhr:
im Juni fällt das Frühstück aus, 10.07., 14.08.
(Leitung: Christel Bohnenstengel; Tel.: 0170-3434687
Anmeldung im Pfarrbüro oder bei Frau Bohnenstengel
bitte bis freitags vor dem jeweiligen Frühstück

Bett zu verschenken

Die Bethlehemstiftung hatte im Philipp-Melanchthon-Haus eine Flüchtlingsunterkunft für Ukrainer*innen eingerichtet. Inzwischen konnte die Familie eine andere Wohnung finden, so dass das Mobiliar der Unterkunft hier nicht mehr benötigt wird. Die Möbel wurden von der Stadt Meppen zur weiteren Verwendung übernommen, ein Kinderbett ist jedoch übrig geblieben. Dieses wird jetzt im Albert-Schweitzer-Haus „gelagert“. Bei Interesse melden Sie sich gerne im Pfarrbüro. – Sie können das Bett (mit Matratze) dann kostenlos mitnehmen.

Gottesdienste in der Bethlehemkirche/im Albert-Schweitzer-Haus

So. 09.06.	10:00 Uhr	Gottesdienst mit Taufe am 2. Sonntag n. Trinitatis (Sup. Dr. Brauer)
So. 16.06.	10:00 Uhr	Gottesdienst mit Einführung des neuen Kirchenvorstands am 3. Sonntag n. Trinitatis (P. Heldt); anschl. Sektempfang
So. 23.06.	10:00 Uhr	Gottesdienst mit Abendmahl am 4. Sonntag n. Trinitatis (Präd. Schnorr)
So. 30.06.	10:00 Uhr	Predigtgottesdienst am 5. Sonntag n. Trinitatis (Lektn. Höbel)
So. 07.07.	10:00 Uhr	Predigtgottesdienst am 6. Sonntag n. Trinitatis (Präd. Theilen)
So. 14.07.	10:00 Uhr	Predigtgottesdienst am 7. Sonntag n. Trinitatis (P. Heldt)
So. 21.07.	10:00 Uhr	Gottesdienst mit Abendmahl am 8. Sonntag n. Trinitatis (P. Heldt)
So. 28.07.	10:00 Uhr	Predigtgottesdienst am 9. Sonntag n. Trinitatis (P. Heldt)
So. 04.08.	10:00 Uhr	Predigtgottesdienst am 10. Sonntag n. Trinitatis (P. Heldt)
So. 11.08.	10:00 Uhr	Gottesdienst mit Taufen am 11. Sonntag n. Trinitatis (Lektn. Strecker+ P. Heldt)
So. 18.08.	10:00 Uhr	Gottesdienst mit Abendmahl am 12. Sonntag n. Trinitatis (Präd.Theilen)
So. 25.08.	10:00 Uhr	Predigtgottesdienst am 13. Sonntag n. Trinitatis (Lektn. Müller)
So. 01.09.	10:00 Uhr	Predigtgottesdienst am 14. Sonntag n. Trinitatis (Lektn. Höbel)
So. 08.09.	10:00 Uhr	Jubiläumsgottesdienst des Gustav-Adolf-Werks am 15. Sonntag n. Trinitatis (Gastprediger und P. Heldt)

Losung für März

Mose sagte: Fürchtet euch nicht! Bleibt stehen und schaut zu, wie der HERR euch heute rettet! Ex 14,13

VIA PLAZA
HOTEL MEPPEN
by Hackmann

Tel.: 05931 97900 | E-Mail: meppen@hackmann-hotels.de |
www.viaplaza.de



 Hackmann Hotels

für Sie in Meppen, Papenburg, Lingen, Rheine und Borken

Gottesdienste in den Nachbargemeinden



Gottesdienste in den Nachbargemeinden

Ev.-luth. Gustav-Adolf-Gemeinde	So. 10.00 Uhr
Friedensgebet	Fr. 18.00 Uhr
Ev.-ref. Kirche, Am Stadtforst	So. 10.30 Uhr
Ev. - freikirchliche Gemeinde	So. 10.00 Uhr
Baptisten, Baumschulenweg	Kiki So. 10.15 Uhr
Katholische Gemeinde	Heilige Messe
St. Maria-zum-Frieden	So. 11.00 Uhr
Katholische Gemeinde	Heilige Messe
St. Isidor, Geeste-Osterbrock	So. 10.30 Uhr

Andachten im Schillerring im Andachtsraum

Freitag 14.06.	10:00Uhr
Freitag 09.08.	10:00 Uhr

Wohnpark

Freitag 14.06.	11:00 Uhr
Freitag 09.08.	11:00 Uhr

Im Juli sind keine Andachten

Andachten im Deichort und Haus Emsblick (Wintergarten)

Dienstag 18.06.	15:00 Uhr	16:00 Uhr
Dienstag 16.07.	15:00 Uhr	16:00 Uhr
Dienstag 20.08.	15:00 Uhr	16:00 Uhr



UND DOCH IST EINER, WELCHER
DIESES FALLEN UNENDLICH SANFT IN
SEINEN HÄNDEN HÄLT.

Rainer Maria Rilke

Inhaber Thomas Welt
Schullendamm 56
49716 Meppen

Tel. Tag und Nacht:
(0 59 31) 1 28 79
www.Welt-Bestattungen.de

Bestattungen
WELT

Mitglied im Bestatterverband Niedersachsen e.V.

Durchgehend geöffnet

APOTHEKE

am Schullendamm

Apotheker Oliver Lüttmann
Schullendamm 60 - 49716 Meppen
Tel. 05931-12622 - Fax 05931-87186
www.schullendamm-apotheke.de

*Im Mittelpunkt
steht der Mensch –
der Verstorbene
wie der Trauernde.*

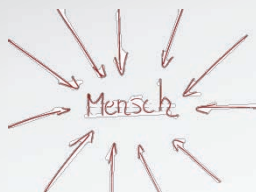

Verstanden.
Fühlen.
Stärken.
 Klären.

Bestattungen
EFKEN

Inh. Lena Lajiq e.K.

05931 – 6517
www.bestattungen-efken.de



Darf ich vorstellen?

Um einige Aktionen auf die Beine zu stellen, braucht man ein tolles Team hinter sich. In den nächsten Ausgaben des Sprachrohres stellt sich unser Team vor. Den Anfang machen:

Meike:

- 1.) **Wie heißt du und wie alt bist du?**
Meike Richter, 16 Jahre alt
- 2.) **Was machst du außerhalb der Kirche?**
Ich gehe zurzeit noch zur Schule (11.Klasse)
- 3.) **Was gefällt dir an der ehrenamtlichen Tätigkeit?**
Dass man viel Kontakt zu neuen Menschen erhält, aber auch den Kindern viel Schönes zeigen und beibringen kann z.B., dass Kirche nicht nur Gottesdienste sind.
- 4.) **Wie bist du zur kirchlichen Arbeit gekommen?**
Während der Zeit, als ich selbst noch Vorkonfirmandin war, habe ich irgendwann angefangen, beim Backen und Basteln zu helfen und habe seitdem auch nicht aufgehört zu helfen.
- 5.) **Welche Hobbys hast du?**
Kochen und Backen sowie mit Freunden Zeit verbringen.

Laura:

- 1.) **Wie heißt du und wie alt bist du?**
Ich bin Laura Richter und 15 Jahre alt.
- 2.) **Was machst du außerhalb der Kirche?**
Ich besuche zur Zeit die Anne-Frank-Schule in Meppen, wo ich im Abschlussjahr bin. Neben der Schule arbeite ich noch als Babysitterin.
- 3.) **Was gefällt dir an der ehrenamtlichen Arbeit?**
Das Schöne an der ehrenamtlichen Arbeit ist das Planen der Aktionen, die Akzeptanz sowohl von der Kirche, dem Team, den Eltern und den Kindern. Was auch sehr schön ist, ist das Lächeln der Kinder, denn das ist die Bestätigung, dass sich das Planen/Organisieren lohnt.
- 4.) **Wie bist du zur kirchlichen Arbeit gekommen?**
Ich war damals selber schon immer beim Backen und Basteln dabei und fand es sehr schön. Beim Konfi-Unterricht wurden wir dann gefragt, ob wir helfen wollen, und seitdem bin ich dabei.
- 5.) **Welche Hobbys hast du?**
In meiner Freizeit lese ich gerne. Außerdem kümmerge ich mich um meine Tiere und zeichne.

Findest du heraus, welche Wörter sich hier verstecken?

Sie haben alle etwas mit dem Sommer zu tun.

ISE
ENIMMWSCH
NENOS
REINEF
ASSWER
ONNESRIBELLN

Die Lösung findest Du auf Seite 14.

Kleine Information über die nächsten Aktionen:

- **Im Sommer wird es einen bunten Spielenachmittag geben. Im Garten bereiten wir ein paar Stationen vor, bei denen es auch nass werden kann.**
- **Wir wollen wieder in den Zoo! Diesmal soll es nach Rheine gehen.**
- **Anfang Herbst wird es ein kleines Basteln geben. Wir wollen gemeinsam Drachen bunt gestalten und zusammenbauen.**

.....

Da für die Aktionen noch keine konkreten Termine feststehen, meldet euch bei Interesse gerne bei mir. Ich werde dann jeden persönlich auf dem Laufenden halten.



SPRENGEL-PRAXISTAG

für Ehrenamtliche und Hauptamtliche im Sprengel Ostfriesland-Ems
Impulse und Methoden für

KIRCHE MIT KINDERN



Kinderkirche im Wandel
Markt der Möglichkeiten

Save the Date!
Samstag, 21.9.2024
11.00-16.00 Uhr
in Holtland/KK Emden-Leer

5 Brote und 2 Fische ...

...für 5000 Leute! Wie soll das denn gehen? Das fragten sich die Kinder am 04.05.24 beim Backen und Basteln.

Nachdem sie die Geschichte gehört und am Kamishibai gesehen hatten, ging es los. Es wurde geschnitten, geklebt, gemalt und gebacken. Mit viel Spaß entstanden unter anderem „fliegende Fische“, kleine Körbchen und leckere Hefeteilchen.

Im Nebenraum hatten die Kinder die Möglichkeit, mit verbundenen Augen verschiedene Brotsorten zu probieren. Danach konnten sie versuchen, die Brote am Geschmack zu erkennen und den entsprechenden Bildern zuzuordnen, die wir ihnen zeigten.

Was auch diesmal natürlich nicht fehlte, war das beliebte Kinderschminken. So „schwammen“ am Ende des Vormittags viele kleine Fische durch das Gemeindehaus.



Ihre Spezialisten
für gutes Hören und Sehen

Volmer
HÖREN • SEHEN • HINSEHEN ■■■■

Volmer GmbH Optik und Hörgeräte

Meppen | Hasestraße 1
Meppen | Marienstraße 3

Haren | Neuer Markt 9
Dörpen | Hauptstraße 30



Gruß aus Leipzig

Liebe Gemeinde

Seit dem Osterdienstag bin ich für das Sommersemester bis Anfang Juli an der Universität Leipzig. Unsere Hannoversche Landeskirche ermöglicht mir einen Studienaufenthalt am Liturgiewissenschaftlichen Institut der Vereinigten Evangelisch-Lutherischen Kirche Deutschlands.

Was ich dort mache: In Vorlesungen, Seminaren und Übungen bringe ich mich in den theologischen Wissenschaften auf Stand. Nach den ersten drei Wochen kann ich berichten, dass mir das Lernen viel Freude macht - und dass es an der Universität noch junge Leute gibt, die sich auf den Dienst einer Pastorin oder eines Pastors vorbereiten, auch solche aus unserer Hannoverschen Landeskirche. Miteinander ins Gespräch zu kommen ist leicht.

Einen Schwerpunkt in meinen Studien lege ich in der sog. Praktischen Theologie. Schließlich bin ich seit über dreißig Jahren im Dienst und habe vermutlich etwa zweitausendfünfhundertmal den Talar übergezogen. In dieser Zeit ist in Wissenschaft und Ausbildung der Diskurs um den Gottesdienst, die Predigt, die Seelsorge und die Amtshandlungen weiter- und weitergegangen. Auch die meisten der Lehrkräfte an der Universität sind jünger als ich und haben mit frischer Kraft neue Ideen entwickelt, was die Arbeit in der Gemeinde angeht: Sie geben bereitwillig Auskunft.

Natürlich bin allen dankbar, die mich in meinem regulären Dienst in Meppen vertreten: den Ehren- und Hauptamtlichen aus der Bethlehemgemeinde und den Amtsbrüdern der Nachbargemeinden. Sollten Sie bis Anfang Juli ein Anliegen haben, das Sie gern mit mir besprechen würden, wenden Sie sich bitte an Frau Lübbers im Pfarrbüro! Ich freue mich auf ein Wiedersehen.

Freundlich grüßt aus Leipzig

Achim Heldt, P.

Ich bin dann mal weg...

Seit Dezember 2016 gehöre ich unserer Bethlehemgemeinde in Meppen an.

Viele von Ihnen kennen mich als Prädikanten und Notfallseelsorger, oder wir haben uns einfach nur als Besucher im Gottesdienst oder beim Kirchenkaffee kennengelernt. Bis heute durfte ich viele Gottesdienste in der Friedrich-von-Bodelschwingh-Kapelle und der Bethlehemkirche mit Ihnen feiern.

Sicher ist es einigen von Ihnen schon aufgefallen: Im letzten Jahr habe ich mich in unserer Gemeinde ein wenig rar gemacht. Das lag daran, dass ich unseren Pastor Achim Heldt in seiner Aufgabe als Vakanzvertreter für die St. Johannis-Kirchengemeinde Haren unterstützt und dort viele Gottesdienste geleitet habe.

Zusätzlich durfte ich den Bestattungskurs bei der Hannoverschen Landeskirche besuchen, und Pastor Heldt stand mir als Mentor während der Praxisphase zur Verfügung. Nun hat sich auch noch eine weitere Tür für mich geöffnet. Ich habe die Möglichkeit erhalten, als Seiteneinsteiger Pastor zu werden. Nach 23 Dienstjahren als Betriebsleiter, zunächst des Meppener Hafens und in den letzten 15 Jahren des Eurohafens in Haren, habe ich meinen Job gekündigt und bin seit dem 01. März diesen Jahres hauptamtlich bei der Ev.-luth. Landeskirche Hannovers als Pfarrverwalter in Ausbildung angestellt. Mit vier weiteren Personen aus der gesamten Landeskirche werde ich in allen relevanten Arbeitsfeldern eines Pastors ausgebildet. Meinen Dienst verrichte ich in der Ev.-luth. Christus- und Kreuz-Kirchengemeinde Nordhorn. Nach einer Abschlussprüfung wird mir die Landeskirche voraussichtlich ab 01. September 2025 eine Probendienststelle als Pastor zuweisen. Bei einigen von Ihnen konnte ich mich bereits nach dem Gottesdienst am 25. Februar 2024 verabschieden.

Mir ist es ein besonderes Anliegen, Ihnen allen herzlich Danke zu sagen. Danke für jede Begegnung, Ihren Besuch in meinen Gottesdiensten, für die Gespräche an der Kirchentür oder beim Kirchenkaffee, für die Mitwirkung in meinen Gottesdiensten in verschiedenen Funktionen sowie für jede Kritik oder Anerkennung meiner Predigten. Ein besonderer Dank gilt dem Kirchenvorstand unserer Kirchengemeinde, der mich in all meinen Aufgaben immer großzügig unterstützt hat und vor allem unserem Pastor Achim Heldt, der mir in vielen Dingen mit Rat und Tat zur Seite gestanden hat.

Ich hoffe auf ein Wiedersehen in unserer Bethlehemkirche.

Danke für alles!
Ihr Frank Kroschewski

Der neue Kirchenvorstand stellt sich vor

Wilfried Ped



Antje Middelberg



Christel Bohnenstengel



Hiltrud Ahrens



Nicole Strecker



Antje Höbel



Swetlana Grune



Natalja Tide



Norbert Kerperin



Am Sonntag, dem 16. Juni 2024,
wird im Gottesdienst
um 10.00 Uhr
in der Bethlehemkirche
der neue Kirchenvorstand eingeführt,
und die ausscheidenden
KV-Mitglieder
werden verabschiedet.

Im Anschluss daran gibt
es einen Kirchkaffee mit Sektempfang,
zu dem die Gemeinde
herzlich eingeladen ist.

Konfirmationsjubiläum

Konfirmationsjubiläum am Erntedankfesttag

Anmeldung:

Ich nehme am Konfirmationsjubiläum am 6. Oktober 2024 teil.

Ich bin im Jahr _____ konfirmiert worden.

Ich/ wir nehme(n) mit _____ Personen am Mittagessen teil.

Name _____

Anschrift _____

Telefonnummer _____

Gerne möchten wir noch einmal daran erinnern, dass wir am Erntedankfesttag, 6. Oktober 2024, in der Bethlehemkirche ein Konfirmationsjubiläum feiern werden, zu dem alle Silbernen, Goldenen, Diamantenen und Eisernen Jubilare ganz herzlich eingeladen sind.

Es werden dabei alle Jahrgänge seit dem letzten Jubiläum, welches wir im Jahr 2018 gefeiert haben, zusammengefasst. Wenn Sie also zu den Konfirmandenjahrgängen von 1994 bis 1999 (Silbernes Konfirmationsjubiläum), 1969-1974 (Goldenes Konfirmationsjubiläum), 1960 bis 1964 (Diamantenes Konfirmationsjubiläum) oder 1955 bis 1959 (Eisernes Konfirmationsjubiläum) gehören, melden Sie sich gerne zum Jubiläum an. Falls Sie noch jemanden aus Ihrem Jahrgang kennen, der/ die gerne das Jubiläum bei uns feiern möchte, ermuntern Sie diese Personen bitte auch, bei uns ihr Jubiläum zu feiern, und bringen Sie auch gerne Ihre Familie zum Jubiläum mit.

Bitte nutzen Sie den Anmeldeabschnitt, oder melden Sie sich gerne telefonisch oder per Mail an, wenn Sie an dem Jubiläum teilnehmen möchten.

Wir beginnen um 11.00 Uhr mit einem Festgottesdienst, und im Anschluss daran gibt es im Albert-Schweitzer-Haus ein gemeinsames Mittagessen und Zeit für das persönliche Gespräch.

Auch die Gemeinde ist herzlich zum Gottesdienst und Mittagessen eingeladen!

Wir freuen uns auf schöne Begegnungen!



Losung für Juli

Du sollst dich nicht der Mehrheit anschließen, wenn sie im Unrecht ist. (Ex 23,2)

SERVICE, PRODUKTVIELFALT, INDIVIDUALITÄT!



STEIN-DESIGN

EKKEL

Industriesr. 34
49716 Meppen

Tel. 05931 - 49 67 490

E-Mail: stein-design-ekkel@web.de

www.stein-design-ekkel.de

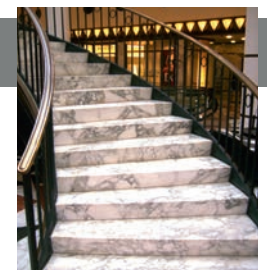
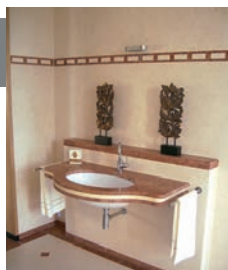

Unsere Leistungen:

- Grabsteine
- Fassaden
- Badsanierung
- Steinmetzarbeiten
- Fliesenverlegung
- Bäder aus Naturstein
- Mauerwerksanierung
- Küchenarbeitsplatten
- Restaurierungen

Patrick van Odijs: Der falsche Vermeer

Amsterdam 1945: Die Reporterin Meg van Hetteema, die ihren Mut schon im Untergrund unter Beweis gestellt hat, stößt bei Recherchen auf den brisanten Fall des Malers Jan van Aelst, dem vorgeworfen wird, niederländische Kunst an Nazis verkauft zu haben. Doch van Aelst besteht darauf, die Nazis in Wahrheit raffiniert ausgetrickst zu haben. Um sich in diesem Labyrinth aus Geheimnissen zurechtzufinden, braucht es einen unbestechlichen Blick, Hartnäckigkeit und keine Scheu vor Autoritäten. So kommt Meg nach und nach einem der größten Kunstskandale der Nachkriegszeit auf die Spur.

Freida McFadden: Wenn sie wüsste

Millie kann ihr Glück kaum fassen, als die elegante Nina ihr die Stelle als Haushaltshilfe bei ihrer Familie auf Long Island anbietet. Schließlich hat sie eine Vergangenheit, von der niemand etwas wissen soll. Doch kaum ist Millie eingezogen, zeigt Nina ihr wahres Gesicht: Sie verwüstet das Haus und unterstellt ihr Dinge, die sie nicht getan hat. Ihre Tochter behandelt Millie ohne jeden Respekt, nur Ninas Mann Andrew ist nett zu ihr. Wäre da nur nicht Ninas wachsende Eifersucht. Hat sie Millie eingestellt, um ihr das Leben zur Hölle zu machen? Oder hat auch sie ein dunkles Geheimnis?

Elisabeth Strout: Am Meer

Sie hatte es so wenig kommen sehen wie die meisten. Lucy Barton, erfolgreiche Schriftstellerin und Mutter zweier erwachsener Töchter, erhält im März 2020 einen Anruf von ihrem Ex-Mann - und immer noch besten Freund - William. Er bittet sie, ihren Koffer zu packen und mit ihm New York zu verlassen. In Maine hat er für sie beide ein Küstenhaus gemietet, auf einer abgelegenen Landzunge, weit weg von allem. Nur für ein paar Wochen wollen sie anfangs dort sein. Doch aus Wochen werden Monate, in denen Lucy und William und ihre komplizierte Vergangenheit zusammen sind in dem einsamen Haus am Meer.

Satu Rämö Hildur: Grab im Eis

Im Skigebiet oberhalb einer kleinen isländischen Gemeinde offenbaren Schnee und Eis einen grausigen Fund. Mitten auf der Loipe liegt der erschossene Kommunalpolitiker Hermann Hermannsson. Die Liste der Verdächtigen ist lang, denn Hermannsson war sowohl korrupt als auch ein Frauenheld. Kriminalpolizistin Hildur Rúnarsdóttir entdeckt jedoch schon bald ein noch viel düsteres Mordmotiv. Gleichzeitig kommt Hildur auch der Wahrheit über ihre eigene Vergangenheit und dem Geheimnis um ihre vermissten Schwestern näher...

Maxim Leo: Wir werden jung sein

Ihr Leben gerät aus den Fugen, als die Teilnehmer einer Medikamentenstudie an der Berliner Charité plötzlich jünger werden. Jakob ist gerade seiner ersten Liebe begegnet und verliert auf einmal jegliche Lust. Jenny wünscht sich seit vielen Jahren ein Kind, aber womöglich ist sie schon zu alt. Ein 80jähriger Unternehmer will sich das Leben nehmen, bevor er zum Pflegefall wird und blüht wieder auf. Und Verena, einstige Olympiasiegerin über 100 Meter Freistil, hat ihre Profizeit längst hinter sich, als sie bei einem „Rentnerrennen“ neue Rekorde aufstellt. Als die Öffentlichkeit von ihrer Verjüngung erfährt, überschlagen sich die Ereignisse, denn sie ist offenbar nicht ohne Risiko.

Andree Wilhelmy: Weißes Harz

Im Norden Kanadas ziehen Ordensschwwestern das Mädchen Daä in grenzenloser Freiheit auf. Sie streunt täglich durch die Taiga, lernt die Sprache der Natur und entwickelt sich zu einer unabhängigen Frau. Als ein Geistlicher ihre Vormundschaft übernehmen soll, bricht sie auf und lebt jahrelang allein in der Wildnis bis sie dem jungen Arzt Laure verletzt vor die Füße fällt.

Laure, aufgewachsen zwischen Armut und Hunger und als Albino ein Außenseiter, pflegt die fremde Waldfrau. Trotz aller Gegensätze beginnen sie eine Beziehung, in der Daä sich ihre Identität bewahren kann. Sie ziehen in ein Dorf, wo Laure eine Praxis übernimmt, und bekommen 3 Kinder. Bald wird Daä von den dortigen Frauen als Vertraute und Helferin geschätzt. Als sie die Härten der Zivilisation nicht mehr erträgt, sucht Daa einen Ausweg für ihre Kinder und trifft eine Entscheidung, die schwerwiegende Folgen hat.

Louise Pelt: Die Halbwertszeit von Glück

Paris 2019: Mylènes Glück steht eigentlich nichts mehr im Weg. Doch dann wird durch eine erschütternde Enthüllung ihre Welt auf den Kopf gestellt und sie fragt sich: Kann man überhaupt glücklich sein, solange man nicht weiß, wer man ist?

Einsiedlerin Johanna versteckt 1987 im Grenzgebiet der DDR im Wald ein 17-jähriges Mädchen vor den Grenztruppen. Dadurch wird sie mit einer Vergangenheit konfrontiert, von der sie glaubte, sie längst hinter sich gelassen zu haben. Auch Erinnerungen an vergangenes Glück kommen wieder hoch. Doch darf man irgendwann wieder glücklich sein, auch wenn die eigene Schuld zu groß ist?

Los Angeles 2003: Hollys Kollegin Jay ist bei einem Unglück ums Leben gekommen, und das nur, weil sie spontan für Holly eingesprungen ist. Von Schuldgefühlen geplagt, versucht Holly unter einem Vorwand, Jays Freund und Sohn etwas Glück zurückzugeben. Hätte sie selbst es auch verdient, wieder glücklich zu sein?

Öffnungszeiten:

Dienstag 15:00 - 18:00 Uhr
Donnerstag 15:00 - 18:00 Uhr
Sonntag 11:00 - 12:00 Uhr

Herzog-Arenberg-Straße 14
49716 Meppen
Telefon: 0 59 31 / 31 63
lubue.gakmeppen@gmail.com



Liebe Gemeindeglieder,

Die Bethlehem-Stiftung wurde im Jahr 2009 gegründet und besteht somit schon 15 Jahre. Wenn wir an die Hochwassersituation zu Beginn dieses Jahres zurückdenken, so kann man die Bethlehem-Stiftung mit einer hocheffizienten Deichanlage vergleichen, durch die ein wirksamer Schutz vor allen möglichen Gefahren und Unannehmlichkeiten geschaffen wurde. Durch das solide Fundament der Stiftung ist die Bethlehemgemeinde hinsichtlich drohender Stellenstreichungen und Mittelkürzungen besser abgesichert als so manch andere Kirchengemeinde in dieser schwierigen Zeit. Darüber hinaus unterstützt sie kontinuierlich die Kinder- und Jugendarbeit in unserer Gemeinde. Man könnte nun fälschlich denken, dass sich die Stiftung ja längst etabliert hat und die Verantwortlichen gelassen beobachten können, durch welche Erträge das gesamte Kapital nun noch erhöht wird. Weit gefehlt, denn es tut sich eine ganze Menge! Fangen wir mit anstehenden personellen Veränderungen an.



Auch wenn es ihr unangenehm sein wird: als Ehemann muss ich einmal den stetigen Einsatz meiner Ehefrau Ulrike nennen, die sich während des gesamten Zeitraums Tag für Tag für die Stiftung eingesetzt hat. Sie hält jetzt den Zeitpunkt für gekommen, sich ins zweite Glied zurückzuziehen, d.h. den Vorsitz abzugeben und dem Kuratorium von diesem Sommer an nur noch als assoziiertes Mitglied anzugehören. Ich bin ganz sicher: Sie werden sie dennoch immer wieder in der Gemeinde antreffen und sie weiterhin als besonders engagiert wahrnehmen. Ihre Nachfolge als Stiftungsvorsitzende wird Frau Hiltrud Ahrens antreten, die sich in den vergangenen Jahren bereits mannigfaltige Kenntnisse hinsichtlich unserer Stiftung erworben hat und dieses Amt mit viel Schwung und Freude ausüben wird. Frau Angelika Schlup-

per, Herr Dietmar Silbernagel und Herr Dieter Engemann (zuletzt noch assoziiertes Mitglied des Kuratoriums) scheiden nach vielen Jahren aus dem Kuratorium aus, dem ich selbst nun künftig angehören werde. Frau Schlupper bleibt als assoziiertes Mitglied weiter aktiv.

Ansonsten gibt es eine ganze Menge an bautechnischen Planungen mit notwendigen Änderungen und Anpassungen in unserer Gemeinde. Die Bethlehem-Stiftung hält unverändert daran fest, dass sie sich finanziell an der Erstellung einer Photovoltaikanlage beteiligen wird, die gegenwärtig von Fachleuten berechnet wird. Dazu soll die Statik des Kirchendaches berechnet werden, das voraussichtlich für die Photovoltaikanlage benutzt werden wird. Entsprechende Ergebnisse sollen möglichst zeitnah dem Kirchenkreis zur Genehmigung vorgelegt werden. In Kürze wird das Albert-Schweitzer-Gemeindehaus eine neue Elektroanlage bekommen. Hier sind alle notwendigen Planungen abgeschlossen, sodass die Umsetzung unmittelbar bevorsteht. Für die notwendigen Umbaumaßnahmen im Albert-Schweitzer-Haus sind Fachleute hinzugezogen und beauftragt worden, sodass eine Umsetzung der immer konkreter werdenden Pläne ebenfalls zeitnah im Kirchenkreis beantragt werden kann. Bei all diesen Maßnahmen wird sich die Stiftung finanziell engagieren. Der Kirchenvorstand und die Bethlehem-Stiftung haben im Übrigen übereinstimmend dafür gesorgt, dass Frau Linda Wagner weiterhin als wertvolle Mitarbeiterin im Rahmen der Kinder- und Jugendarbeit in unserer Gemeinde tätig sein wird. Und Frau Corinna Muss-Opitz wird ihre regelmäßigen Besuche älterer Gemeindeglieder fortsetzen können. „Alles ist im guten Lauf,“ sagte meine Frau kommentierend, und sie hatte mal wieder recht...

Ich wünsche Ihnen einen nicht zu heißen, aber sonnigen Sommer.

Ihr
Dr. Martin van der Ven

Albert-Schweitzer-Weg 5 • 49716 Meppen • Tel. 05931-12467 • www.bethlehem-stiftung.de • Email: briefkasten@bethlehem-stiftung.de
Sparkasse Emsland • BIC: NOLADE21EMS • IBAN: DE92 2665 0001 1060 0161 91 • (KKA Zahlstelle Bethlehemstiftung)

Meine Immobilie im Alter

- ✓ Bewertung
- ✓ Vermittlung
- ✓ Beratung
- ✓ Steuern
- ✓ Service



Lübbers Sachverständigenbüro
Hinterstraße 33 • 49716 Meppen
05931 / 49657-20

www.luebbers24.de



- Rehabilitation
- Kursprogramm
- Betriebssport
- Funktionstraining
- Sport
- Cardio
- Fitness

PhysioAktiv[®]
Sport & Rehazentrum
Schelling

Sanddornstr. 5a
49716 Meppen
Tel. (0 59 31) 84 80 333
Fax (0 59 31) 84 80 334

www.physioaktiv-meppen.de
info@physioaktiv-meppen.de

Freud und Leid und Unser Dank

Bethlehemgemeinde

Taufen

31. März 2024 Ira Helena Warkentin
31. März 2024 Julia Schmitz



Trauung

05. April 2024 Tom und Jasmin Sophie Eilts,
geb. Heeren

Beerdigungen

23. Februar 2024 Waldemar Ertel (67 Jahre)
26. Februar 2024 Christa Terborg (86 Jahre)
27. Februar 2024 Rolf Schumann (89 Jahre)
07. März 2024 Dagmar Grete Mann (94 Jahre)
10. Mai 2024 Irma Korn (89 Jahre)



Gustav-Adolf-Gemeinde

Taufen

17. März 2024 Emilia Lilienbaum
31. März 2024 Clara Giese
12. Mai 2024 Michael Gauk
12. Mai 2024 Noah Mertin
12. Mai 2024 Marek Mertin



Trauung

09. Mai 2024 Hannelore und Uwe Fietze

Beerdigungen

06. März 2024 Günther Schnieders 72 Jahre
11. März 2024 Daniel Runge 87 Jahre
03. April 2024 Ursula Tergan 101 Jahre
19. April 2024 Inge Gandraß 96 Jahre
19. April 2024 Elisabeth Stienecker 80 Jahre
23. April 2024 Anastasia Litke 38 Jahre
24. Mai 2024 Else Jahnke 84 Jahre
30. Mai 2024 Henrikje Haake 95 Jahre



11. Februar 2024	Eigene Gemeinde	136,47 €
18. Februar 2024	Diakonisches Werk Kirchenkreis Emsland/ Bentheim	80,59 €
25. Februar 2024	Kinder- und Jugendarbeit in der Bethlehemgemeinde	113,94 €
03. März 2024	Haus Landrien	110,91 €
10. März 2024	Eigene Gemeinde	127,11 €
17. März 2024	Förderung der Arbeit mit künftigen Religionskräften	55,42 €
24. März 2024	EKD-Ökumene und Auslandsarbeit	91,11 €
28. März 2024	Psychologische Beratung in den Kirchenkreisen	66,25 €
29. März 2024	Diakonische Behindertenhilfe	74,41 €
31. März 2024	Eigene Gemeinde	62,60 €
31. März 2024	Volksmission der Landeskirche	198,54 €
01. April 2024	Lands Aid	71,30 €
07. April 2024	Sprengelkollekte Ostfriesland/ Ems	103,21 €
14. April 2024	Familien mit Neugeborenen stärken	57,42 €
21. April 2024	Ev. Posaunenchor Meppen	64,20 €
27. April 2024	Eigene Gemeinde	19,95 €
28. April 2024	Kinder- und Jugendarbeit in der Bethlehemgemeinde	308,33 €
05. Mai 2024	Bildungsaufgaben der Landeskirche	42,31 €
09. Mai 2024	Kirchenmusik der Landeskirche	147,18 €
12. Mai 2024	Diakonische Altenhilfe	30,35 €

11. Februar bis 28. April 2024

Eigene Gemeinde	236,94 €
Diakonie vor Ort	225,29 €
Kirchenmusik vor Ort	215,46 €
Kollekten bei Amtshandlungen	334,96 €



SPRACHROHR NR. 103 erscheint zum September 2024



Einsendeschluss für Text u. Bildmaterial für das Sprachrohr Nr. 103 ist der 19.07.2024.

Für unverlangt
eingesandte
Manuskripte besteht
kein Anspruch
auf Veröffentlichung,
die Redaktion behält
sich das Recht
auf Auswahl und
Veränderung vor.

Geburtstage in der Bethlehemgemeinde



Alles Gute zum Geburtstag und Gottes Segen

Juni 2024

Erika Schumann	82 Jahre
Christine Maas	85 Jahre
Helga Herrmann	86 Jahre
Luise Zielenski	86 Jahre
Ruth Lenz	84 Jahre
Marlies Kuhnke	84 Jahre
Inge Ahrends	82 Jahre
Walter Schwenker	91 Jahre
Horst Jürgensen	85 Jahre
Erwin Weber	81 Jahre
Gisela Scheffler	83 Jahre
Andreas Keller	83 Jahre
Erna Kokemoor	86 Jahre
Jutta Lukas	80 Jahre
Wolfgang Wendler	82 Jahre
Gerd Radau	82 Jahre
Marianne Knop	82 Jahre

Juli 2024

Hanna Lawrenz	85 Jahre
Jürgen Manthey	83 Jahre
Roland Mittl	81 Jahre
Hartmut Voß	81 Jahre
Peter Dick	81 Jahre
Ute Herrmann	84 Jahre
Margareta Babis	83 Jahre
Anton Känsbock	84 Jahre
Hannelore Schulz	84 Jahre
Christine Schnoor	88 Jahre
Ilse Diederichs	88 Jahre
Ulrich Schwartz	84 Jahre
Horst Dostalek	84 Jahre
Renate Seelig	87 Jahre
Ella Stefan	85 Jahre
Christa Gommans-Schwarz	80 Jahre
Annemarie Ludwig	81 Jahre

August 2024

Jutta Mittl	82 Jahre
Dr. Gunther Dietrich	85 Jahre
Helga Menke	85 Jahre
Erna Krips	93 Jahre
Helga Hanfeld	87 Jahre
Friedel Grube	80 Jahre
Wilhelm-Adolf Edzards	90 Jahre
Lidia Ertel	91 Jahre
Assaf Pede	88 Jahre
Günter Sowka	88 Jahre
Brigitte Zimmer	83 Jahre
Edeltraud Dierker	84 Jahre
Dr. Hans-Jürgen Vogt	82 Jahre
Elsbeth Rohde	83 Jahre
Gerda Milelost	82 Jahre
Renate Hein	81 Jahre
Schwanette Corduan	91 Jahre
Dieter Steinbicker	90 Jahre
Brigitte Straßberger	89 Jahre
Lutz Richter	80 Jahre

Losung für August

Der HERR heilt, die zerbrochenen Herzen sind, und verbindet ihre Wunden.
(Ps 147,3)

SEPA-Überweisung/Zahlschein

Für Überweisungen in Deutschland und in andere EU-/EWR-Staaten in Euro.

Name und Sitz des überweisenden Kreditinstituts **BIC**

Angaben zum Zahlungsempfänger: Name, Vorname/Firma (max. 27 Stellen, bei maschineller Beschriftung max. 35 Stellen)

EV.-LUTH. KIRCHENKREIS EMSLAND-BENTHEIM

IBAN
DE78 2665 0001 0000 0558 30

BIC des Kreditinstituts/Zahlungsdienstleisters (8 oder 11 Stellen)
NOLADE21EMS

Betrag: Euro, Cent

Kunden-Referenznummer - Verwendungszweck, ggf. Name und Anschrift des Zahlers
Sprachrohr der Bethlehemgemeinde

noch Verwendungszweck (insgesamt max. 2 Zeilen à 27 Stellen, bei maschineller Beschriftung max. 2 Zeilen à 35 Stellen)

Angaben zum Kontoinhaber/Zahler: Name, Vorname/Firma, Ort (max. 27 Stellen, keine Straßen- oder Postfachangaben)

IBAN Prüfzahl Bankleitzahl des Kontoinhabers Kontonummer (ggf. links mit Nullen auffüllen) **08**

Datum Unterschrift(en)

Schreibmaschine: normale Schreibweise! Handschrift: Blockschrift in GROSSBUCHSTABEN, und dabei Kästchen beachten!

BARTHELS - MÖNCHENGLAUBACH 113-384.000.04.2019 (08783)



Des Rätsels Lösung von Seite 6:

- ISE - Eis
- NENOS - Sonne
- ENIMMWSCH - Schwimmen
- REINEF - Ferien
- ONNESRIBELLN - Sonnenbrille
- ASSWER - Wasser

Adressen und Telefonnummern

Bethlehemgemeinde

Albert-Schweitzer-Weg 5

Pastor Achim Heldt Tel.: 05931 - 49 66 177

Email: KG.Bethlehem.Meppen@evlka.de

Sekretariat Tel.: 05931 - 12 467

Ulrike Lübbbers

Email: ulrike.luebbbers@evlka.de

Öffnungszeiten:

Mo., Di., Fr. 9.00 - 12.00 Uhr, Do. 15.00 - 17.00 Uhr

Kontoverbindung der Bethlehemgemeinde

Kto.-Inhaber: Kirchenkreisamt Meppen

Sparkasse Emsland, BIC: NOLADE21EMS

IBAN: DE78 2665 0001 0000 0558 30

Verwendungszweck: Bethlehemgemeinde

Bethlehem-Stiftung:

Albert-Schweitzer-Weg 5

Pfarrbüro

Tel.: 05931 - 12467

Kuratoriumsvorsitzende

Ulrike van der Ven

Tel.: 0151 - 59174086

Besuchsdienst für Senioren:

Corinna Muß-Opitz

Tel.: 05931- 2 03 02

Kontoverbindung der Bethlehem-Stiftung

Sparkasse Emsland BIC: NOLADE21EMS

IBAN: DE92 2665 0001 1060 0161 91

Kirchenvorstand

Pastor Achim Heldt

Wilfried Pedd

Hiltrud Ahrens

Beate Rollwage

Swetlana Grune

Dietmar Silbernagel

Antje Höbel

Nicole Strecker

Antje Middelberg

Ulrike van der Ven

Küsterin/Hausmeister

Irene Warkentin

Tel.: 0157 - 52 41 05 20

Heinrich Warkentin

Tel.: 0152 - 25 15 97 09

Arbeit mit Kindern und Jugendlichen

Nebenamtliche Mitarbeiterin

Linda Wagner

Tel.: 0160 - 5 56 41 76

Kinderarbeit und Krippenspiel

Antje Höbel

Tel.: 05931 - 18 291

Seniorenfrühstück

Christel Bohnstengel

Tel.: 0170 - 3 43 46 87

Basargruppe

Brigitte Becker

Tel.: 05931 - 12 357

Sozialstation

Zentrale: Im Sack 5-7

Tel.: 05931 - 88 23 32

Hospiz-Hilfe Meppen e.V.

www.hospiz-meppen.de

Tel.: 05931 - 84 56 80

Telefonseelsorge

Täglich kostenfrei zu erreichen:

Tel.: 0800 - 11 10 111

Sorgentelefon für Familien auf dem Land

anonym, Montagstelefon

8.30 - 12.00 Uhr und 19.30 - 22.00 Uhr

Tel.: 05401 - 86 68 20

Ländliche Familienberatung

Tel.: 05407 - 50 62 61

Senioren Freiwilligen Agentur

Büro: Im Sack 12

Tel.: 05931 - 40 80 35

Privat:

Tel.: 05931 - 67 78

Sozialdienst katholischer Frauen e.V.

Meppen - Emsland Mitte,

Frauen- und Kinderschutzhaus

Tel.: 05931 - 77 37 (Tag & Nacht)

Gustav-Adolf-Gemeinde

Herzog-Arenberg-Straße 14

Pastor Ralf Krüger

Tel.: 0175 5466274

Sekretariat

Andrea Pfeifer

Tel.: 05931 - 66 88

Email: gakmeppen@googlemail.com

Öffnungszeiten:

Di. 15.00 - 17.00 Uhr und Do. 9.00 - 11.00 Uhr

Superintendentur

Hüttenstraße 12

Dr. Bernd Brauer

Tel.: 05931 - 49 09 76

Sekretariat

Brigitte Schevel

Tel.: 05931 - 4 09 09 76

Diakonisches Werk

Bahnhofstraße 29

Tel.: 05931 - 98 15-0

Impressum

Herausgeber: Kirchenvorstand der ev.-luth. Bethlehemgemeinde Meppen, Albert-Schweitzer-Weg 5, 49716 Meppen

Redaktion: Pastor Achim Heldt (V.i.S.d.P.), Ulrike Lübbbers, Renate Nogatz, Charlotte Stellmacher

Anschrift der Redaktion: Albert-Schweitzer-Weg 5, 49716 Meppen

E-Mail: pfarrbuero@bethlehemgemeinde-meppen.de, Homepage: www.bethlehemgemeinde-meppen.de

Satz, Layout u. Druck: MEPPRINT, Schulze-Delitzsch-Straße 5, 49716 Meppen **Fotos:** ©AdobeStock.com

Auflage: 1.700 - Der Gemeindebrief der Bethlehemgemeinde erscheint vierteljährlich und wird an alle Gemeindeglieder kostenlos verteilt.



Gemeindeleben

Osterfrühstück, Konfirmation, Winterkirche, Kirchenvorstand

